手仕込とんかつカレー

2025年12月1日

単品提供	可
テイクアウト	可
使用什器	カレー皿（フチ線あり）

●商品写真

● オーダーの通し方 ： トンカツ

原材料名	数量・量目	納入荷姿
ロースポーション	1枚 約90g	冷凍1袋5枚入
バッター粉	約7g	常温1袋2kg入
水	約18g	
生パン粉	約26g	常温1袋1kg入
芳醇ソース	－	常温1箱10本入

調理手順　標準調理時間 ： 5分30秒

① 解凍したロースポーションにバッター液（バッター粉：水＝1：2.5）を、専用のアイストングなどを使用し、全面にムラなくつける。
※ポーションは割れやすいため、端をトングでつかまず、写真のようにトング全体を使って肉をつかむと良い。

② 肉の裏表を確認のうえ、パン粉をしっかりとつける（補足説明参照）。

③ 油温180℃を確認のうえ②をフライヤーに入れる。
● 油調時間：2分30秒（油調時間厳守）

④ 手鍋にソースを適量入れ、温める。

⑤ 揚がったカツをバットに受け、油を切る（1分以上）。

⑥ 温めたカレー皿にライスを盛る。

⑦ カツを15mmの幅で切り、脂身がライス側、バラ先（細い方）が右側になるようライスの上に盛りつける(右図参照)。

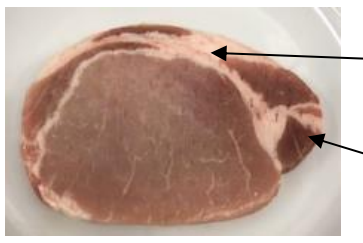

⑧ ソースが沸いたら写真の位置にかける。

⑨ 商品を確認のうえ、芳醇ソースとともに提供。

※ テイクアウトの場合 ： 芳醇ソース小袋をつける。

補足説明

① ロースポーションの取り扱いについて
・ 解凍は袋のまま冷蔵庫内で行い、流水・お湯での解凍は原則禁止。解凍後の再凍結は厳禁。
・ 解凍されたロースポーションを取り扱う場合は、ポリ手袋の着用厳守。
※ 未加熱の生肉原料であり、解凍状態で使用をするため素手での取り扱い厳禁。
・ 解凍されたロースポーションは、バットにラップをするかフタ付き容器に入れ密閉状態で冷蔵保管し、肉を重ねるのは2段までとする（たくさん重ねてしまうと、下の肉よりドリップが流出しやすくなるため）。

（緊急対応時）
- 袋のまま流水で解凍して使用する（目安：3分～5分）。ポーションは直接水に漬けない。
- 必要以上の流水解凍は、ドリップが出るため絶対にしない。
- お湯での解凍厳禁。
- 流水解凍後の未使用分は、バットにラップをするかフタ付き容器などに移し即冷蔵庫に入れる。

※　使用期限内であっても変色、異臭、ネト(粘り)の発生したものは絶対に使用しない。

② バッター液・生パン粉の取り扱いについて

＜バッター液の取り扱いについて＞
- 1日の使用量を考慮し、バッター粉：水＝1：2.5で合わせ十分に攪拌する。⇒バッター液
- バッター液は水で溶いた後、粘度安定のため約10分間静置させてから使うこと。
- 保管は必ずフタ付き容器またはラップをし、冷蔵庫で行うこと（常温放置厳禁）。
- ピーク毎に、サイクルカット等をおこない品質を維持することが望ましい。
- 一度使用したものは、繰り越し厳禁。
- 十分に攪拌してから使用し、使用するときは専用のアイストングなどを使うこと。

＜生パン粉の取り扱いについて＞
- 使用する分のみ、フタ付き容器に入れて冷蔵保管。

※　開封後は脱酸素剤を取り出し、右画像のように
　　袋に貼り付ける（中に入っていないことを示すため）。

※　空気に長時間触れると乾燥してしまい、品質が劣化するため。

※　バッターによるダマができた場合は、衛生面・品質面ともに劣化するため、すぐに取り除くこと。
- 一度使用したものは、繰り越し厳禁。
- 冷凍したものを解凍する場合は、冷蔵庫内にて解凍。
- 冷凍状態での使用は、肉にパン粉がつきにくく、揚げた状態に差が出るため厳禁。
- 解凍後再凍結厳禁。

③ パン粉のつけ方について

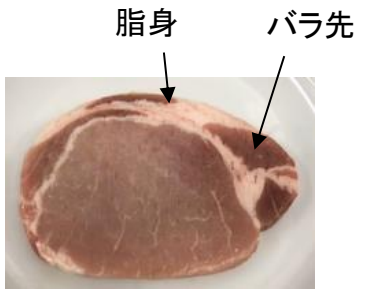

1. たっぷりのパン粉を入れた容器に脂身を上(奥)にしてバラ先（細い方）を向かって
   右にしておき、パン粉をのせる。この面が表になる。
2. ふわっと周りから包み込むように押さえ、パン粉をつける。
   肉を上から押さえ過ぎてつぶさないようにする。
   パン粉付け後の厚さは、2センチ程度となる。
3. 形をととのえながらパン粉がきちんとついているか確認する。

※　特に肉の端やまわりは衣がつきにくいので、注意する。

※　パン粉はたっぷりとつけ、余分に乗っているパン粉を後ではらうと良い。

※　パン粉をつける際のポリ手袋着用厳守。

④ 油調について
- 油調時間：2分30秒（油調時間厳守）

※　油調時間が長くなると、肉の旨みが出てしまい食感もかたくなり、身の縮みもおこる。
　　また衣の食感も硬くなり、全体的に品質が下がるため注意する。
- 揚がった状態の目安　：　表面がきつね色になる。

※　投入時に出るパン粉のカスは、すぐに取り除く。取らないとカスが他の揚げものにくっついて
　　しまったり、油の黒ずみ、劣化が早くなる。

※　油切りは、べたつきの防止と余熱による中心部までの加熱の効果があるため、必ず行う（1分以上）。

⑤ とんかつの事前仕込みについて
- **ピーク対応として**、事前にロースポーションにバッター液・パン粉をつけて保存しておいてもよい。

※　事前仕込みはピーク時用の対応とし、基本はオーダー都度のパン粉つけで提供する。
- パン粉をつけた後のとんかつは、バットにラップまたはフタ付容器に平らに並べて冷蔵密封保管する。
  重ねての保管は、厳禁（重ねると、パン粉のはがれや肉からのドリップ流出につながるため）。
- 事前仕込みをしたとんかつをフライヤーに投入する際にも、ポリ手袋を使用する等素手での取り扱い厳禁。